全球发展报告2026

合作增强全球发展的稳定性

主要观点

中国国际发展知识中心
CENTER FOR INTERNATIONAL KNOWLEDGE ON DEVELOPMENT

2026年9月

全球发展报告2026

合作增强全球发展的稳定性

主要观点

中国国际发展知识中心
CENTER FOR INTERNATIONAL
KNOWLEDGE ON DEVELOPMENT

更多免费行业报告 并购家 www.ipoipo.net

2022 年 6 月，习近平主席主持召开全球发展高层对话会。发布《全球发展报告》是对话会主席声明和成果清单明确列出的事项，由国务院发展研究中心指导、中国国际发展知识中心承担。《全球发展报告 2026》以“合作增强全球发展的稳定性”为主题，描绘变乱交织背景下全球发展的总体形势，阐释坚持开放合作的必要性，提出推动国际合作的务实举措。报告重点分析了全球贸易、气候变化、人工智能、粮食安全、卫生健康、发展融资等领域的发展现状与面临的挑战，提出针对性的建议，并就变局下的全球南方发展与合作进行了探讨。

1. 变乱交织形势下的全球发展

当前，国际形势变乱交织，各类不稳定不确定难预料因素增多，阻碍全球发展进程。联合国 2026 年 7 月发布的《可持续发展目标报告》显示，在可测量的 139 个具体目标中，仅有 36% 的目标按计划推进或取得适度进展，49% 的目标进展甚微或停滞不前，15% 的目标倒退至 2015 年基线水平以下。面对复杂形势，国际社会积极应变，全球经济总体保持韧性，贸易投资状况有所改善，人工智能等新兴技术加速突破，全球南方自主发展能力增强，为全球发展注入新的动力。但气候变化、粮食安全、卫生健康、发展融资等领域风险仍在积聚，全球发展依然承压。

全球经济增长展现韧性。2025 年，世界经济增速约为 3.5%，略高于 2024 年。新兴市场和发展中经济体增速达 4.5%，其中撒哈拉以南非洲增速同为 4.5%，发达经济体增速为 1.9%（见图 1）。

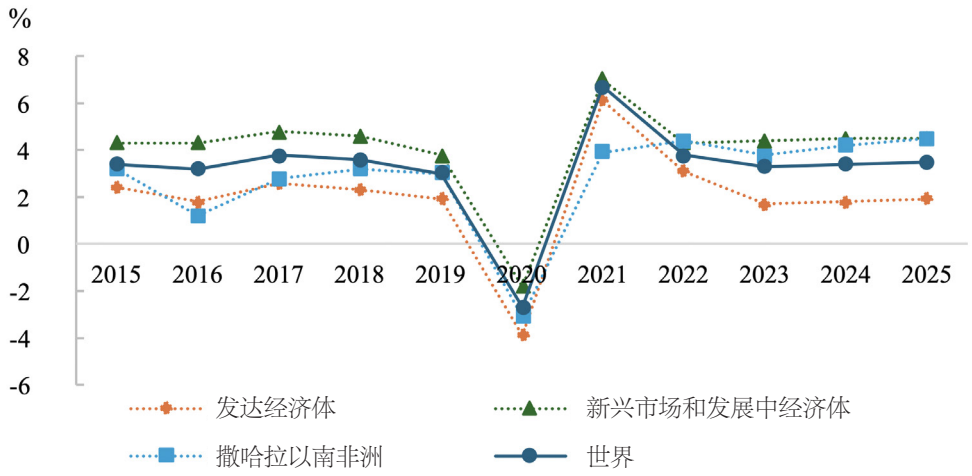

图 1 2015–2025 年各类经济体经济增速变化

资料来源：国际货币基金组织。

保护主义升级背景下全球贸易额保持增长并创历史新高，外国直接投资止跌回升。2025年，在贸易政策广泛变化与不确定性上升背景下，全球货物与服务贸易总额创下历史新高，增至35.2万亿美元，增长7%。其中，货物贸易额为26.4万亿美元，增长6.5%；服务贸易额为8.8万亿美元，增长8.6%（见图2）。发展中经济体成为全球货物贸易增长的主引擎，绿色、智能相关产品贸易快速扩张。外国直接投资流量同比增长6%，达到1.6万亿美元。如不计入欧洲主要金融中心的通道性流转资金，外国直接投资增长约4%，结束连续两年下滑态势。值得注意的是，外国直接投资日益向数据中心、半导体、清洁能源和关键矿产等战略性产业与少数具备技术创新、产业配套和资源禀赋等条件的经济体集聚，部分中低收入国家吸引外资的能力下降。

人工智能技术创新既蕴含巨大机遇也带来治理难题。近一年多来，人工智能大模型、智能体等新一代数智技术快速发展。闭源模型基础能力持续提升，开源模型与前沿模型的性能差距不断缩小（见图3），并凭借较低部署成本和较强可定制性，推动大模型向分布式部署扩展。人工智能正向金融、医疗、物流、农业、能源和公共治理等多领域渗透，赋能产业创新，有望

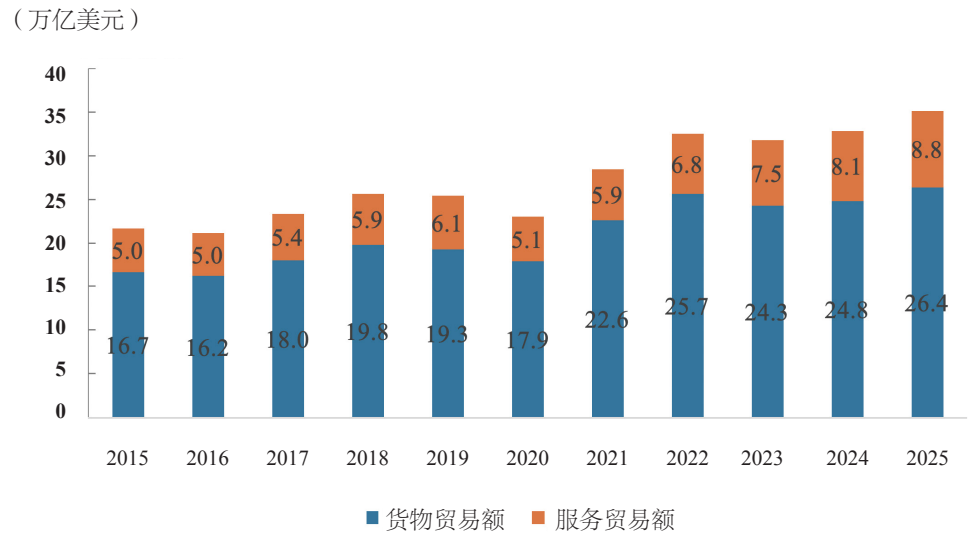

图2 2015–2025年全球货物贸易额与服务贸易额

资料来源：联合国贸发会议。

更多免费行业报告 并购家 www.ipoipo.net

为中长期经济增长提供新动力。然而，人工智能加速发展带来的智能鸿沟、网络安全、就业转型以及伦理规则等风险值得警惕。

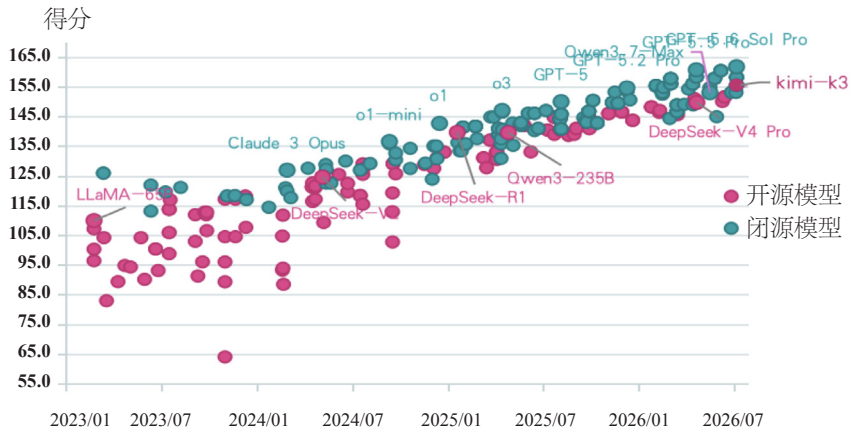

图 3 开源和闭源模型发布时间和模型得分（2023.01–2026.07）

资料来源：Epoch AI。

气候变化成为可持续发展面临的重大挑战。2025 年，全球气温比工业化前时期高 1.43℃，2023–2025 年三年期全球平均气温突破 1.5℃阈值（见图 4）。气候变暖加剧冰川和极地冰盖消融，极端高温、暴雨洪涝、长期干旱、森林火灾和强热带气旋等灾害频发，造成巨大经济社会损失。与此同时，部分国家退出《巴黎协定》、弱化气候政策承诺，削

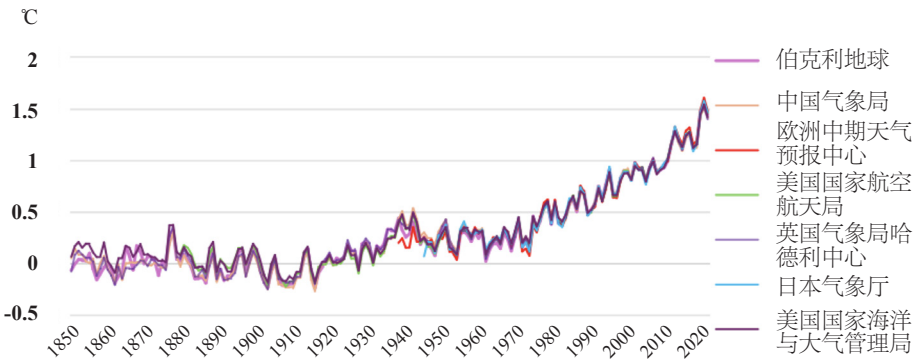

图 4 1850–2025 年全球年平均气温距工业化前（1850–1900 年）水平变化趋势

资料来源：基于世界气象组织《全球气候状况报告 2025》，整合多家权威机构数据集。各机构数据口径存在差异，部分统计数据覆盖的时间段不完全一致。

弱了多边气候合作动力和全球气候行动信心，加剧国际社会对减排承诺稳定性和全球气候治理连续性的担忧。

全球粮食安全、大流行病新发等风险上升。2025 年，全球约 7.8% 的人口面临饥饿，约 25.8% 的人口处于中度或重度粮食不安全状况，较 2024 年水平略有降低，但仍高于 2019 年和 2015 年水平（见图 5）。食品价格高位、地缘冲突和气候异常相互叠加，共同推高粮食安全风险。据世界气象组织 2026 年 7 月底通报，厄尔尼诺现象继续稳步增强，将导致多地气温升高、降雨异常，南部非洲、东南亚和南亚等地区粮食生产面临较大影响，进一步加剧粮食供给脆弱性。卫生健康领域，全球大流行病新发再发风险持续累积，单边主义行为削弱全球疫情监测和预警体系能力，卫生融资缺口持续扩大，全球卫生安全进一步承压。

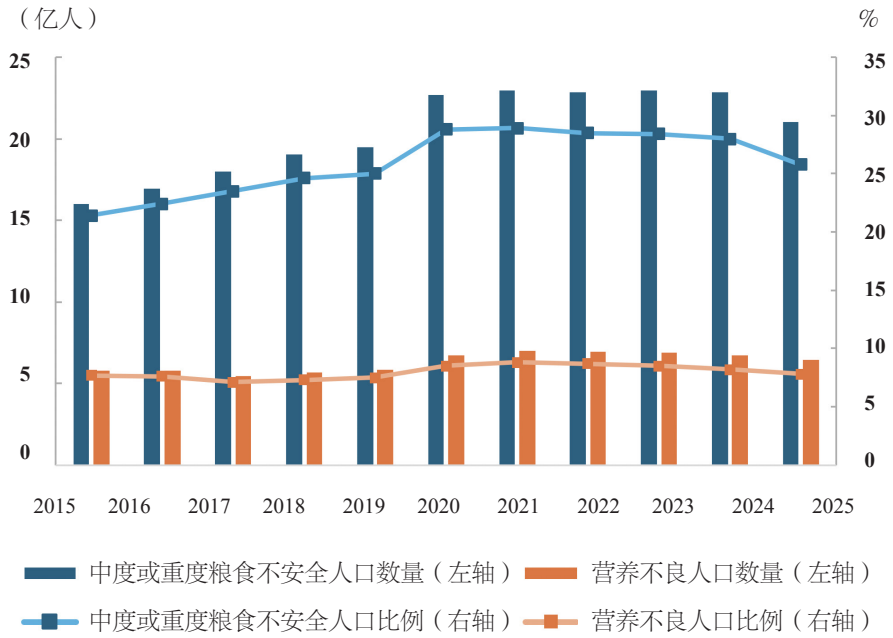

图 5 2015–2025 年全球粮食不安全状况

资料来源：联合国粮农组织统计数据库。

全球发展融资供给收缩。2025 年，经合组织发展援助委员会成员国官方发展援助（ODA）规模缩减至 1743 亿美元，按实际价值计算减少 23.1%，创历史最大年度降幅；ODA 占国民总收入（GNI）比重同步降至 0.26%，远低于联合国倡导的 0.7% 的目标（见

更多免费行业报告 并购家 www.ipoipo.net

图 6）。与此同时，南方国家融资成本和偿债压力上升，官方发展融资动员的私人资本与数万亿美元的年度融资缺口仍有巨大差距。在此背景下，联合国第四次发展筹资问题国际会议通过《塞维利亚承诺》，推动国际社会拓展融资来源、改善融资条件，提高发展融资的可持续性和有效性。未来，如何在拓宽融资渠道的同时降低融资成本、优化资金配置、增强资金使用效益，仍需持续探索。

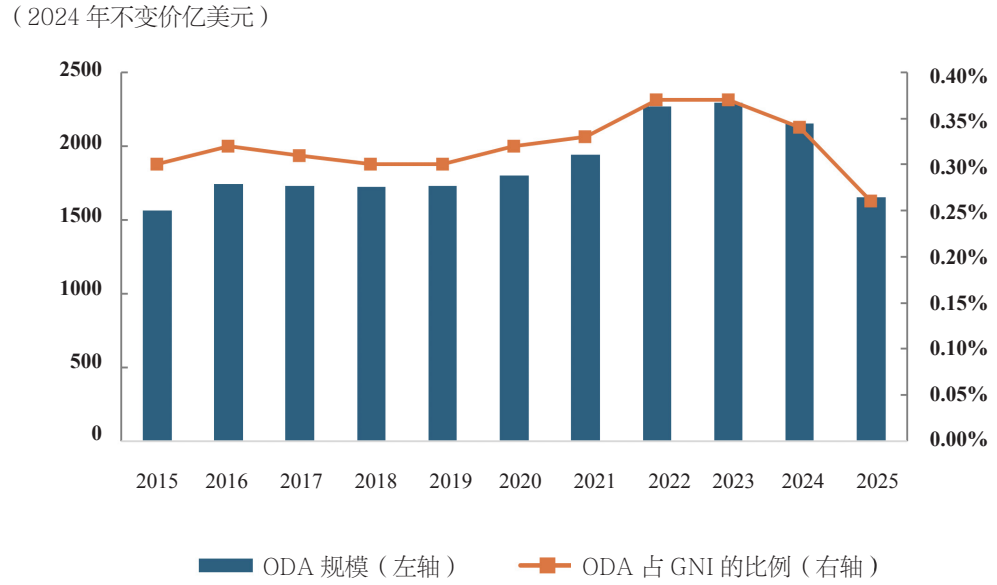

图 6 2015–2025 年 OECD DAC 成员国的 ODA 规模及占 GNI 的比例

资料来源：经济合作与发展组织数据库。

2. 全球发展面临关键抉择

全球发展当前的复杂局面，是多重力量交织作用的结果。一方面，单边主义保护主义升级、国际体系面临冲击、地缘政治冲突延宕、气候变化加速等因素加剧全球发展的不稳定性；另一方面，基本经济规律、新一轮科技革命和产业变革、全球南方发展与合作以及各国对发展的普遍诉求仍在提供持续动力。

全球发展的不稳定性明显上升。一是全球经贸政策的不确定性显著增加，经济增长下行风险上升。2025 年，全球贸易政策不确定性指数攀升至数十年来最高水平，并持续处于高位区

间（见图 7），对全球经济增长构成拖累。**二是**以联合国为核心的国际体系受到冲击。国际法和国际关系基本准则受到破坏。个别发达国家宣布退出一系列重要国际协定和机制，公开否定联合国 2030 年可持续发展议程（简称 2030 年议程），在经贸、人工智能等领域主导建立排他性机制，削弱了国际制度的稳定性和权威性，降低了全球集体行动能力。**三是**全球公共产品供给不足。官方发展援助连续三年下降，更加突出地缘战略和自身利益考量，卫生、粮食、教育等领域融资明显承压，进一步削弱全球应对跨国挑战的能力。**四是**局部冲突和动荡频发。2025 年全球冲突数量为 1946 年以来最多，部分地区的冲突呈现长期化、复杂化趋势，不仅造成人道主义危机，还严重影响能源、粮食等生存必需品产业链供应链稳定。

支撑全球发展的积极因素并未消失。一是比较优势、规模经济、一般均衡等基本经济规律仍在发挥重要作用，全球和区域经贸合作持续向前发展。**二是**新一轮科技革命和产业变革加速演进，推动产业升级和培育经济增长新动能。人工智能模型推理成本和使用价格快速下降，推动人工智能应用加速普及。2010–2025 年全球光伏发电项目加权平准化度电成本累计下降约 90%，陆上风电下降约 70%，可再生能源已具备较强的成本竞争力，正加快赋能产业升级和经济增长。**三是**全球南方群体性崛起，成为推动世界经济增长和国际合作的重要力量。南方国家对世界经济增长的贡献逾六成，贸易份额全球占比逾四成，吸引外资全球占比近六

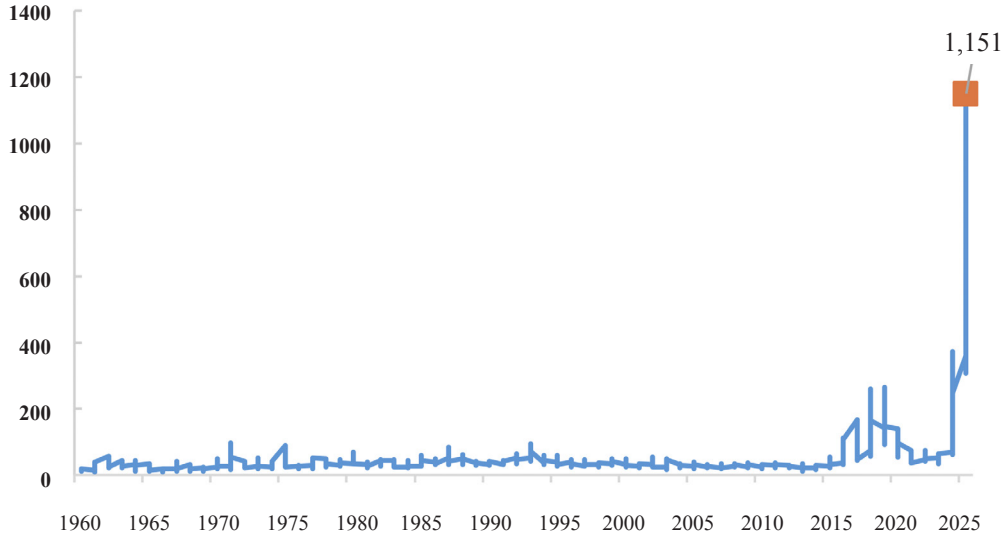

图 7 全球贸易政策不确定性指数变化趋势

资料来源：全球贸易政策不确定性数据库。

更多免费行业报告 并购家 www.ipoipo.net

成，工业增加值全球占比过半。在保持与北方国家合作的基础上，南方国家不断深化相互合作，持续加强经济金融协调，推动全球更加均衡、稳定发展。**四是**多边合作仍维持一定动能。尽管持续承压，多边平台仍在积极发挥作用，各方围绕发展议题凝聚共识、寻求发展利益最大公约数。

全球发展正处在面临抉择的关键当口。一是若零和博弈思维持续蔓延，全球经济将面临增长放缓、交易成本上升和发展机会收缩，前沿创新和技术扩散也将受到干扰，气候变化、粮食安全等全球性挑战将更难得到有效应对。国际货币基金组织 2026 年 4 月预计，2028—2031 年全球经济年均增长约 3.1%，明显低于 2000—2019 年 3.7% 的平均水平。联合国环境规划署 2025 年 2 月预测，如国际气候合作不力，21 世纪内全球气温有可能比工业化前水平上升 2.6~3.1℃。**二是**全球发展并不必然走向失序，加强合作、协调行动、增进共同福祉的空间依然广阔。世界贸易组织 2025 年 9 月研究显示，在人工智能快速扩散和有效治理等条件下，未来 15 年人工智能有望使全球贸易量增长 35%。联合国环境规划署 2026 年 9 月分析认为，国际立即共同加强减排和适应行动有望将温升限制在 2℃以下并争取回落。**三是**全球发展的未来取决于各方抉择。面向未来，是任由零和博弈思维和保护主义肆虐，导致世界经济进一步失速、各类风险继续集聚甚至走向失控，还是携手应对共同挑战、迎来更加美好的世界，取决于国际社会如何回应变局、作出共同选择。

3. 全球稳定发展需要各方通力合作

历史经验表明，开放合作不仅是推动世界经济增长和人类文明进步的重要动力，也是降低全球发展成本、增强共同应对风险能力的现实选择。各方应秉持和衷共济精神，多渠道协同推进发展合作，以应对全球性挑战和紧迫发展问题为牵引，探索更加灵活多样、务实有效的合作方式，推动平等有序的世界多极化和普惠包容的经济全球化，携手构建人类命运共同体。

加强国际合作需要坚持和衷共济。一是应坚持相互尊重、平等相待，尊重彼此核心利益和重大关切，坚持各国无论大小、强弱、贫富，都权利平等、机会平等、规则平等。**二是**践行真正的多边主义，秉持共商共建共享原则，共同维护国际公平正义，推动构建更加公正合理的全球治理体系。**三是**携手营造开放发展环境，反对“以邻为壑”、“脱钩断链”和“筑墙

设垒”，加强宏观经济政策协调，共同培育世界经济增长新动能。**四是**坚持发展优先和行动导向，把发展置于国际议程中心位置，提高全球公共产品供给能力，加快落实 2030 年议程，重点支持发展中国家增强自主发展能力，推动实现更加包容、更可持续的发展。

加强国际合作需要多渠道协同推进。一是应携手重振联合国权威和活力，强化各类多边机制与联合国系统协同对接，提升全球南方在国际事务中的代表性和发言权，以“联合国 80 周年改革倡议”为契机，推动联合国系统提质增效。**二是**大国要妥善处理竞争与分歧，努力维护战略稳定的大国关系，为全球发展营造良好环境。**三是**各国应携手推动南北合作与南南合作相互促进，加强南北平等协商合作，深化南南贸易投资合作，积极开展三方合作。**四是**坚持开放包容的区域主义，深化区域和跨区域经贸合作。**五是**充分发挥企业和民间交往的积极作用，鼓励和引导各国企业、高校、社会组织等非政府主体加强交流合作，加深彼此了解，促进民心相通。

加强国际合作需要聚焦紧迫议题，探索灵活多样、务实有效的合作方式，形成更多合作成果。

一是加强互利开放的贸易与投资合作。维护以规则为基础的多边贸易体制，共同推动世贸组织改革，使其在全球经济治理中发挥更大作用。顺应绿色低碳转型和数字经济快速发展趋势，加强人工智能、跨境电商、智能驾驶、清洁能源等新兴领域的国际经贸合作，加强多边投资规则协调。加大对发展中国家的贸易援助、投资促进和能力建设支持，帮助其更好融入全球生产网络。

二是促进全球产供链保持稳定畅通。依托多双边平台，加强产业政策对话，坚持公开透明，阐明政策目标，以建设性对话消除误解。尊重市场规律和基本经济学原理，促进要素跨境流动便利化，反对封闭设限、逐底竞争。共同维护全球主要运输通道开放、安全、畅通，合作防范地缘政治冲突和极端气候事件等风险对全球物流体系造成阻碍。

三是共同推动绿色低碳发展。坚持《联合国气候变化框架公约》主渠道作用，推动各国提交更具雄心、更加可行的新一轮国家自主贡献目标。推动电气化成为 COP28 提出的“到 2030 年可再生能源装机容量增至三倍、能效提升一倍”目标之外的第三大转型支柱。减少绿色产品和技术跨境流动壁垒，防止以绿色转型为名实施新的保护主义政策。加强对发展中国家的能源转型支持，共同促进能源安全、经济发展与绿色转型目标的协调统一。

更多免费行业报告 并购家 www.ipoipo.net

四是促进全球人工智能发展和安全。发挥联合国、世界人工智能合作组织的重要作用，以负责任的方式鼓励共建开源生态，打造开放包容的国际开源社区，提升人工智能技术和服务的可及性。加强数智人才联合培养和交流，就人工智能对就业转型影响等议题加强研究交流。重视人工智能引发的各类内生和衍生风险，推动构建法律法规、技术监测、风险预警、应急响应体系，筑牢安全底线，防范滥用恶用，确保人工智能始终处于人类控制之下。

五是合作维护多重冲击下的全球粮食安全。加大全球气象数据、产品和服务等公共产品供给，响应联合国“全民预警倡议”，加强气候韧性农业科技创新。发挥世界贸易组织规则和监督机制作用，提升粮食贸易政策透明度，妥善解决发展中国家粮食安全公共储备问题。提升国际粮农合作实效性和响应能力，推动粮食援助从短期应急向长期韧性建设转变。

六是推动以能力建设为导向的全球卫生合作。坚持卫生健康作为发展重要目标和基础保障，将能力建设作为全球卫生合作的核心主线，强化发展中国家卫生体系建设。加快《大流行协定》的落实进程，完善全球病原监测和早期预警网络。完善疫苗、药品和医疗产品的公平获取机制，提升中低收入国家本土生产能力。

七是探索以有效模式促进全球发展融资的可持续性。敦促发达国家切实履行发展筹资承诺，引导多边开发机构将更多资金投向发展领域，扩大私人资本参与发展融资，加强国际税收合作。以《塞维利亚承诺》等国际共识为指引，推动国际金融架构改革，支持亚洲基础设施投资银行、新开发银行等对现有金融机构形成有益补充。推动信用评级、债务评估与债务处理机制改革，使其更符合发展中国家实际国情和发展需求。

4. 全球发展倡议的理念和实践贡献

国际形势越是变乱交织，不稳定性、不确定性越是增加，越需要各方凝聚合作共识，并将合作意愿转化为持续、稳定、可见的行动。全球发展倡议提出 5 年来，中国与各方一道坚守推动加快落实 2030 年议程的初心，顺应国际发展形势变化和各国发展需求，在坚持核心理念的基础上不断丰富其内涵，持续完善合作平台和伙伴网络，并在减贫、粮食安全、公共卫生、发展筹资、气候变化和绿色发展、工业化以及数字经济等重点领域开展务实合作，为推动全球发展事业行稳致远注入强劲动力。

高举发展合作大旗。全球发展倡议坚持发展优先，旗帜鲜明地将发展置于国际议程的中心位置，力促各方排除地缘政治干扰，重视发展、共谋合作，重返合作共赢的正轨。中方先后举办全球发展高层对话会、全球发展倡议高级别活动，推动国际社会更加重视发展议题。截至目前，130 多个国家和国际组织支持倡议并参与合作，近 100 个国家、国际和地区组织同中方签署倡议合作文件，表明在全球发展面临多重压力、国际合作受到冲击的背景下，促进共同发展仍具有坚实共识基础。5 年来，全球发展倡议的理念引领和共识凝聚作用持续增强，成为推动构建人类命运共同体、促进全球共同发展的重要支撑。

践行真正的多边主义。全球发展倡议坚持真正的多边主义，坚决维护以联合国为核心的国际体系和以国际法为基础的国际秩序，加强与联合国发展系统的对接，推动不同多边发展进程协同增效，努力将多方合作意愿转化为更具协调性、持续性的集体行动。“全球发展倡议之友小组”成为这一理念转化为多边实践的重要平台，自 2022 年 1 月在纽约联合国总部成立以来，成员已扩展至 88 个国家，并围绕全球发展和 2030 年议程多次开展多边交流与政策协调，持续推动全球发展议题融入多边议程。全球发展倡议通过联合国系统倡议推进工作组加强与联合国发展系统的机制化对接，该工作组已吸引 20 多家联合国发展机构参与。

搭建多层次行动平台。推动全球发展，既需要理念共识，也需要稳定的合作机制和持续的行动载体。全球发展倡议框架下已搭建 30 多个机制和平台，逐步形成涵盖政策协调、项目实施、资金支持、知识交流和能力建设等多层次的合作体系，为各方参与全球发展合作提供了更加稳定、持续的制度化支撑。80 余个国家和国际组织加入全球发展促进中心网络，通过发展政策对接、共同行动协商等方式，推动全球发展伙伴关系不断拓展。全球发展项目库围绕八大重点领域持续汇聚合作项目。全球共享发展行动论坛推出 200 多项务实成果。全球发展知识网络形成涵盖东盟、非洲、中亚、中东、拉美和加勒比等区域的知识网络，已有 150 余家伙伴成员，推动各方交流中国发展理念和实践及各国发展的重大问题；全球南方研究中心积极打造设在中国、南方国家共同参与的国际性、开放性研究交流平台，组织南北方国家和国际组织高水平专家参与，力求深入研究南方国家发展进程和合作中的重大理论问题，并努力为南方国家面临的重大发展问题提出务实可行建议。

持续汇集发展资源。全球发展合作从共识和机制转化为持续行动，离不开稳定、充足和用途更加精准的发展资源。倡议提出以来，已累计动员 230 多亿美元资金，逐步形成多元主体参与、多种方式筹资、多层次渠道支持的发展资源动员体系。全球发展资金库通过合作出资、定

更多免费行业报告 并购家 www.ipoipo.net

向捐赠、受益方配资等方式，吸引官方和社会多元主体参与，汇聚和协同使用不同来源的发展资金。全球发展和南南合作基金支持 20 多个国际组织在 70 多个国家实施 200 多个项目。中国—联合国和平与发展基金下设的落实 2030 年议程子基金已支持多个联合国发展机构根据发展中国家实际需要开展 30 余个项目合作。此外，中国—联合国全球南南发展支持机制已正式启动，进一步拓展面向发展中国家的多边发展融资渠道。

围绕重点领域推动务实合作。5 年来，全球发展倡议坚持行动导向，聚焦发展中国家最迫切的发展需求，持续将合作资源投向减贫、粮食安全、卫生健康、绿色发展、工业化、数字化、贸易、科技创新和能力建设等重点领域，同各方共同开展 2000 多个合作项目，既着力解决发展中国家面临的紧迫现实困难，也帮助其增强自主发展能力，推动全球发展合作从“共识”进一步转化为“成果”。

持续深化减贫合作。中国与各方一道围绕消除贫困这一全球发展最基本的任务，持续推进减贫项目和经验交流，与发展中国家分享减贫知识、技术和实践经验。2026 年 5 月，包括中国在内的 54 个国家和 9 个国际机构共同发起成立全球减贫与发展伙伴联盟，为各方开展减贫相关经验交流、能力建设和务实合作提供平台；中国—中亚减贫合作中心、中非减贫与发展伙伴联盟、国际民间减贫合作网络等相继成立，进一步扩大减贫合作网络，推动减贫经验转化为更多发展中国家的实际能力。

助力维护全球粮食安全。中国与各方一道持续加强农业生产、储运减损和粮食援助合作，助力发展中国家应对农业生产能力不足、粮食损失严重和突发粮食危机等问题。通过发布国际粮食安全合作倡议及一系列区域农业合作共识文件，推动形成更加广泛的粮食安全合作共识。5 年来，在埃塞俄比亚、津巴布韦、莫桑比克、布隆迪、多米尼克、汤加等 10 余国实施农业项目，受益人数超过 20 万人；通过全球发展和南南合作基金与联合国世界粮食计划署合作，为刚果（布）、利比里亚、东帝汶、老挝、阿富汗、吉尔吉斯斯坦等 20 多个国家提供粮食援助，在帮助有关国家缓解紧急粮食需求的同时，增强其农业发展和粮食安全能力。

加大卫生健康合作。中国与各方一道围绕传染病防控、医疗服务和卫生体系能力建设等发展中国家突出需求，持续提供医疗援助和技术支持。与 43 个国家的 48 家医院建立对口合作关系，共建 26 个临床重点专科中心，为非洲各国培养医务人才超 8 万人次。搭建金砖国家疫苗研发中国中心、中国—上海合作组织应急医学合作中心、中国—阿拉伯国家公共卫生科技合作中心等合作机制，推动疫苗研发、应急医学和公共卫生能力建设合作。支持世界卫生组织在全球卫生事务

中发挥领导协调作用，通过多种途径加大对世界卫生组织等的资金支持，共同推动区域和全球卫生体系建设。

助力绿色发展。中国与各方一道持续分享清洁能源技术和绿色发展经验，帮助降低绿色低碳转型门槛。中国的创新、制造和工程能力推动全球风光平均度电成本大幅下降，“十四五”时期，出口风电和光伏产品累计为其他国家减少碳排放约 41 亿吨。与 43 个发展中国家签署气候变化南南合作谅解备忘录，实施近 600 期援外培训项目，惠及近 2 万人次；推进“非洲光带”项目，与若干非洲国家签署合作文件，计划帮助解决约 5 万户无电贫困家庭的基本照明需求，推动绿色技术优势转化为发展中国家可获得、可负担的绿色发展成果。

促进全球南方工业化。针对发展中国家产业基础薄弱、产业链不完整和工业化能力不足等问题，中国与各方一道推动装备制造、绿色产业、产业链供应链和中小企业等领域合作。通过全球发展倡议新工业革命伙伴关系网络、金砖国家工业能力中国中心等平台，促进工业化经验交流、项目合作和产业链对接；与拉美、东盟、非洲等的合作机制推动原材料、装备制造、绿色低碳产业等领域合作；“非洲中小企业赋能计划”通过融资支持、企业对接和人才培训帮助非洲中小企业发展；中国—非洲（埃塞俄比亚）—联合国（工业发展组织）合作示范中心也在工业化、农业现代化和人力资源开发等领域取得早期成果，助力全球南方增强产业发展和自主增长能力。

推动弥合数智鸿沟。中国和各方一道推动数字和人工智能国际合作和能力建设，助力发展中国家应对数字基础设施不足、人工智能技术和人才获取成本较高等新挑战，努力使新一轮技术革命成果更多惠及全球南方。中国提出《全球人工智能治理倡议》，推动联合国大会协商一致通过人工智能能力建设国际合作决议，并发布《人工智能能力建设普惠计划》和《“人工智能 +”国际合作倡议》，推动人工智能治理和能力建设成为国际发展合作的新领域。中国人工智能大模型以较低成本和开源等方式降低发展中国家获取相关技术的门槛，并计划未来 5 年面向发展中国家提供 5000 个人工智能专题研修名额，在东盟、阿盟、非盟、拉共体、上合组织、金砖国家建设国际人工智能应用合作中心，帮助全球南方提升人工智能应用和自主发展能力。

加强贸易促进发展。中国与各方一道持续推动贸易便利化和市场准入，为发展中国家特别是最不发达国家融入全球市场、利用国际市场扩大就业和增加收入创造条件。如，中国支持世界贸易组织“促贸援助”倡议，帮助发展中国家提升参与多边贸易体系的能力。2024 年

更多免费行业报告 并购家 www.ipoipo.net

12 月 1 日起，中国对原产于同中国建交的最不发达国家 100% 税目产品适用税率为零的特惠税率。2026 年 5 月 1 日起，中国对 53 个非洲建交国全面实施零关税举措，同时继续推动商签共同发展经济伙伴关系协定，目前已与 38 个国家签署协定。中国还与有关合作伙伴积极推进“智慧海关、智能边境、智享联通”，提高跨境贸易便利化水平。

深化科技创新合作。中国与各方一道推动科技资源和创新成果开放共享，携手应对发展中国家科技创新能力不足和获取先进知识、数据与技术渠道有限等问题。如，中国实施“化学地球”大科学计划，推动全球地球化学基准网建设；与国际遗传工程和生物技术中心、联合国粮农组织等开展农业数字化、疫病防治、土壤和水资源管理等合作。建设可持续发展大数据平台，向联合国提供全球可持续发展数据产品、向非洲国家提供卫星测绘数据，为其制定政策、规划发展和监测可持续发展提供数据支撑。“妈祖（MAZU）”全球早期预警中国方案已向 153 个国家和地区提供百余种数据产品，培训惠及 89 个国家和地区，帮助全球南方提升气象监测、灾害预警和防灾减灾能力。

扩大知识分享和能力建设合作。中国与各方一道将能力建设和自主发展能力培育作为合作重要内容，推动知识、经验、人才和技术更好转化为各国自身发展能力。5 年来，面向发展中国家举办上万期能力建设项目，培训各类人才超过 20 万人，惠及 120 多个国家；启动全球南方青年领军者计划，支持青年人才参与现代化建设和国际合作。持续发布《全球发展报告》《中国落实 2030 年可持续发展议程进展报告》《地球大数据支撑可持续发展目标报告》等研究成果，向国际社会分享发展经验和知识。

5. 结束语

当前，国际形势变乱交织，全球发展面临多重风险挑战，2030 年议程进展严重滞后，南北发展鸿沟仍在扩大，不稳定、不确定性日益突出。但推动发展的基本动力并未消失，各国对和平、发展与合作的共同需求依然存在，科技进步、经济联系和发展合作仍为全球共同发展提供重要支撑。

全球发展倡议 5 年来的实践表明，在分歧和竞争加剧的时代，各方依然可以凝聚共识、汇聚资源、共创发展机遇。只要各方坚持共同发展的大方向，把共同利益置于分歧之上，把合作意愿转化为持续行动，就能够增强全球发展的稳定性，在变局中培育新机遇，让发展成

果更多更公平地惠及各国人民，推动世界朝着持久和平、普遍安全、共同繁荣、开放包容、清洁美丽的目标不断前进。

面向未来，国际社会应持续凝聚发展合作共识，作出有利于各方共同发展的选择。应坚定维护以联合国为核心的国际体系，践行真正的多边主义，完善全球治理体系，维护和平稳定的国际环境，始终将发展置于国际议程中心位置，加强开放合作，以务实行动共同培育全球发展新动能。中国将继续做全球发展的坚定行动者和积极贡献者，为全球发展注入更多稳定力量。

更多免费行业报告 并购家 www.ipoipo.net

CIKD

中国国际发展知识中心

CENTER FOR INTERNATIONAL
KNOWLEDGE ON DEVELOPMENT

扫码关注
中国国际发展知识中心

扫码阅读
《全球发展报告 2026
主要观点》